

Rapport sur le Prix et la Qualité du Service

(article L.2224-5 du Code Général des Collectivités Territoriales)



Rapport sur le Prix et la Qualité du Service d'Assainissement Non Collectif

2021

Document réalisé
avec l'aide du :



SOMMAIRE

PARTIE 1	- SYNTHÈSE	2
PARTIE 2	PRESENTATION DU DOCUMENT	3
2.1	LISTE DES INDICATEURS OBLIGATOIRES	3
2.2	LISTE DES INDICATEURS COMPLÉMENTAIRES	3
2.3	CADRE RÉGLEMENTAIRE	5
PARTIE 3	- PRESENTATION GENERALE DU SERVICE	6
3.1	ORGANISATION DU SERVICE ET POPULATION DESSERVIE	6
3.2	ESTIMATION DE LA POPULATION DESSERVIE (D301.0)	8
3.3	PRESTATIONS ASSURÉES DANS LE CADRE DU SERVICE	8
3.4	CONDITIONS D'EXPLOITATION DU SERVICE	8
3.5	MISE EN ŒUVRE DE L'ASSAINISSEMENT NON COLLECTIF (D302.0)	9
PARTIE 4	- ACTIVITE ET INSTALLATIONS	10
4.1	VÉRIFICATION DES INSTALLATIONS	10
4.2	TAUX DE CONFORMITÉ DES DISPOSITIFS D'ASSAINISSEMENT NON COLLECTIF (P301.3)	12
4.3	DÉTAIL DU PARC D'INSTALLATIONS :	13
4.4	DONNÉES COMPLÉMENTAIRES :	14
PARTIE 5	TARIFICATION ET RECETTES DU SERVICE	15
5.1	FIXATION DES TARIFS EN VIGUEUR AU 1ER JANVIER 2022	15
5.2	COMPTE ADMINISTRATIF 2021	15
5.3	BUDGET PRÉVISIONNEL ET PERSPECTIVES 2022	15
PARTIE 6	- LIENS UTILES	16
PARTIE 7	- RECAPITULATIF DES INDICATEURS	17
PARTIE 8	ANNEXE DÉNOMBREMENT DES INSTALLATIONS ANC	18



PARTIE 1 - SYNTHÈSE

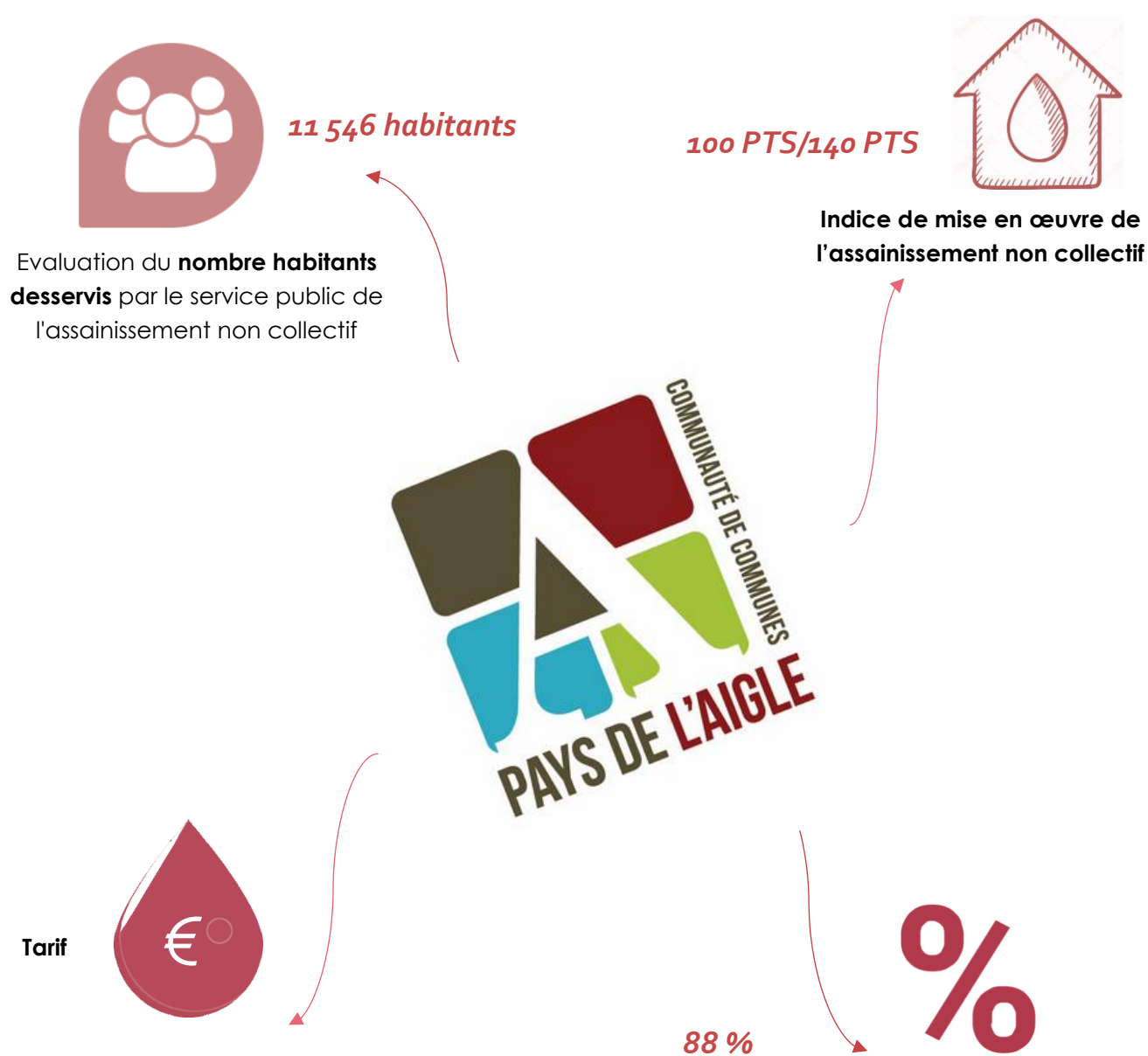

Examen préalable de la conception = 90 €

Vérification de l'exécution des travaux = 90 €

Vérification de fonctionnement et d'entretien = 140 €

Vérification de fonctionnement et d'entretien dans le cadre d'une vente = 200 €

Contre visite = 50 €

Taux de conformité des dispositifs
d'assainissement non collectif

PARTIE 2 PRESENTATION DU DOCUMENT

Par application de l'article L.2224-5 du Code Général des Collectivités Territoriales, la collectivité doit présenter un rapport annuel sur le prix et la qualité du service d'assainissement non collectif (au plus tard pour le 30 septembre de l'année N+1).

Le décret n°2007-675 du 2 mai 2007, ainsi que l'arrêté du 2 décembre 2013 précisent la liste des indicateurs qui doivent figurer dans ce rapport.

De plus, la Loi n°2015-991 du 7 août 2015 portant Nouvelle Organisation Territoriale de la République (dite "loi NOTRe") article 129 ainsi que le décret du 29 décembre 2015, 2015-1820, indique l'obligation de saisie et de transmission des indicateurs des services d'eau potable et d'assainissement (collectif ou non), pour les collectivités comptant plus de 3 500 habitants, sur le Système d'Information sur les Services Publics d'Eau et d'Assainissement (SISPEA : "<http://www.services.eaufrance.fr/>" de l'observatoire national des services d'eau et d'assainissement) de l'Office National de l'Eau et des Milieux Aquatiques (ONEMA).

Le RPQS ainsi que la délibération de l'assemblée délibérante, sont transmis par voie électronique au préfet et sous SISPEA, dans les quinze jours qui suivent leur présentation devant l'assemblée délibérante.

Le public est avisé par voie d'affiche apposée en mairie ou au siège de l'établissement public de coopération intercommunale, et aux lieux habituels d'affichage pendant au moins un mois.

Il a pour but d'informer les élus et les usagers sur le fonctionnement du service, en l'occurrence le Service Public d'Assainissement Non Collectif (SPANC).

2.1 Liste des indicateurs obligatoires

D301.0 : Evaluation du nombre d'habitants desservis par le service public de l'assainissement non collectif

D302.0 : Indice de mise en œuvre de l'assainissement non collectif

P301.3 : Taux de conformité des dispositifs d'assainissement non collectif

2.2 Liste des indicateurs complémentaires

DC.196 - Tarif du contrôle de l'ANC

DC.197 - Montant des recettes provenant des contrôles

DC.198 - Montant financier des travaux réalisés

DC.304 - Nombre d'ETP salariés du SPANC

DC.306 - Nombre d'installations domestiques et assimilées, contrôlées ou non encore contrôlées, situées sur le territoire du SPANC

DC.307 - Nombre d'installations contrôlées de taille < ou = à 20 EH, domestiques et assimilées

DC.308 - Nombre d'installations contrôlées de taille > à 20 EH, domestiques et assimilées

DC.309 - Nombre d'installations contrôlées desservant un logement unique ou une entreprise rejetant des eaux usées domestiques ou assimilées

DC.310 - Nombre d'installations contrôlées desservant plusieurs logements

DC.311 - Nombre d'installations complètes contrôlées avec traitement par tranchée ou lit d'épandage dans le sol en place

DC.312 - Nombre d'installations complètes contrôlées avec traitement par sol reconstitué

DC.313 - Nombre d'installations agréées contrôlées

DC.314 - Nombre d'installations recensées relevant de filières non réglementaires (dont installations non complètes)

DC.315 - Nombre d'immeubles équipés en toilettes sèches

DC.316 - Nombre d'installations d'ANC contrôlées avec évacuation par infiltration dans le sol

DC.317 - Nombre d'installations contrôlées avec évacuation par rejet vers le milieu hydraulique superficiel

DC.318 - Nombre d'installations contrôlées avec évacuation par puits d'infiltration

DC.319 - Nombre d'installations contrôlées avec autre type d'évacuation

DC.320 - Nombre d'immeubles contrôlés avec absence d'installation

- DC.321** - Nombre d'installations présentant un danger pour la santé des personnes ou un risque pour l'environnement au sens de l'arrêté contrôle
- DC.322** - Nombre d'installations neuves ou réhabilitées, contrôlées non conformes au titre du contrôle de bon exécution depuis la création du service
- DC.325** - Tarif TTC de l'examen préalable de la conception
- DC.326** - Tarif TTC de vérification de l'exécution des travaux
- DC.327** - Montant des recettes provenant de l'entretien et du traitement des matières de vidange
- DC.328** - Montant des recettes autres que celles issues des redevances usagers
- DC.329** - Abondement par le budget général
- DC.330** - Assujettissement à la TVA
- DC.331** - Nombre d'installations réhabilitées dans l'année N
- DC.341** - Nombre d'opérations neuves dans l'année N
- DC.343** - Nombre d'installations réhabilitées dans l'année N, par initiative individuelle
- VP.166** - Nombre d'installations contrôlées jugées conformes ou ayant fait l'objet d'une mise en conformité
- VP.167** - Nombre total d'installations contrôlées depuis la création du service
- VP.168** - Délimitation des zones d'assainissement non collectif par une délibération
- VP.169** - Application d'un règlement du service public d'assainissement non collectif approuvé par une délibération
- VP.170** - Délivrance, pour les installations neuves ou à réhabiliter, de rapports de vérification de l'exécution évaluant la conformité de l'installation au regard des prescriptions réglementaires
- VP.171** - Délivrance, pour les autres installations, de rapports de visite établis dans le cadre de la mission de contrôle du fonctionnement et de l'entretien
- VP.172** - Existence d'un service capable d'assurer à la demande du propriétaire l'entretien des installations
- VP.173** - Existence d'un service capable d'assurer à la demande du propriétaire les travaux de réalisation et de réhabilitation des installations
- VP.174** - Existence d'un service capable d'assurer le traitement des matières de vidange
- VP.181** - Nombre d'habitants résidant sur le territoire du service
- VP.230** - Taux de couverture de l'ANC
- VP.267** - Autres installations contrôlées ne présentant pas de dangers pour la santé des personnes ou de risques avérés de pollution de l'environnement
- VP.301** - Obligation de réaliser une étude de conception d'un dispositif d'ANC
- VP.302** - Suivi de l'entretien hors visite sur site
- VP.303** - Nombre d'installations entretenues et/ou faisant l'objet du traitement des matières de vidange par la collectivité dans l'année N
- VP.305** - Existence d'un outil informatique de gestion des données relatives aux installations
- VP.323** - Fréquence du contrôle périodique
- VP.324** - Modulation de la fréquence du contrôle périodique
- VP.332** - Nombre d'installations ayant fait l'objet d'un examen préalable de la conception dans l'année N
- VP.333** - Nombre d'installations ayant fait l'objet d'une vérification de l'exécution des travaux dans l'année N
- VP.334** - Nombre d'installations ayant fait l'objet d'une vérification du fonctionnement et de l'entretien dans l'année N
- VP.335** - Existence d'une permanence téléphonique
- VP.336** - Existence d'une permanence physique
- VP.337** - Diffusion de supports d'information et de sensibilisation aux usagers
- VP.338** - Existence d'un délai maximal d'intervention pour le contrôle de l'installation
- VP.339** - Existence d'un délai maximal pour la remise des rapports de contrôle
- VP.340** - Visite systématique sur site dans le cadre de l'examen préalable de la conception
- VP.342** - Nombre d'installations réhabilitées dans l'année N, par opérations groupées

2.3 Cadre réglementaire

La loi d'engagement national portant sur l'environnement du 12 juillet 2010 a modifié la réglementation en matière d'assainissement non collectif, en particulier, les critères d'évaluation de la conformité, les critères d'évaluation des dangers pour la santé et l'environnement, justifiant, le cas échéant, la réalisation de travaux, ainsi que le contenu du document remis à l'issue du contrôle.

Ils seront définis par arrêté.

Les autres points principaux sont :

- La simplification des dispositions en matière de contrôle,
- Des précisions sur les travaux de réhabilitation,
- Une meilleure articulation entre le contrôle du SPANC et permis de construire ou d'aménager,
- Une modification du délai maximal entre 2 contrôles périodiques : 10 ans au lieu de 8 ans
- Une information du futur acquéreur en cas de vente immobilière
- Des agréments des dispositifs de traitement,

Les autres principaux textes réglementaires relatifs à l'assainissement non collectif sont rappelés ci-après :

- ↳ Loi n° 2006-1772 du 30 décembre 2006 sur l'eau et les milieux aquatiques,
- ↳ Loi n°2010-788 du 12 juillet 2010 portant engagement national pour l'environnement,
- ↳ Décret n°2012-274 du 28 février 2012 relatif à certaines corrections à apporter au régime des autorisations d'urbanisme,
- ↳ Arrêté du 24 août 2017 modifiant l'arrêté du 21 juillet 2015 relatif aux systèmes d'assainissement collectif et aux installations d'assainissement non collectif, à l'exception des installations d'assainissement non collectif recevant une charge brute de pollution organique inférieure ou égale à 1,2 kg/j de DBO₅.
- ↳ Arrêté du 21 juillet 2015, relatif aux systèmes d'assainissement collectif et aux installations d'assainissement non collectif, à l'exception des installations d'assainissement non collectif recevant une charge brute de pollution organique inférieure ou égale à 1,2 kg/j de DBO₅,
- ↳ Arrêté du 7 septembre 2009 sur les prescriptions techniques applicables aux installations d'assainissement non collectif recevant une charge brute de pollution organique inférieure ou égale à 1,2 kg/j de DBO₅,
- ↳ Arrêté du 7 septembre 2009 définissant les modalités d'agrément des personnes réalisant les vidanges et prenant en charge le transport et l'élimination des matières extraites des installations d'assainissement non collectif,
- ↳ Arrêté du 7 mars 2012 modifiant l'arrêté du 7 septembre 2009 fixant les prescriptions techniques applicables aux installations d'assainissement non collectif recevant une charge brute de pollution organique inférieure ou égale à 1,2 kg/j de DBO₅,
- ↳ Arrêté du 27 avril 2012 relatif aux modalités de l'exécution de la mission de contrôle des installations d'assainissement non collectif,
- ↳ Articles R 111-1-1 et L271-4 du Code de la construction et de l'habitation relatifs à la délivrance et à la demande des permis de construire,
- ↳ Articles L.1331-1 à L.1331-16 du Code de la santé publique relatifs à la salubrité des immeubles et des agglomérations,
- ↳ Articles L.2224-8 à L.2224-10 et L2224-11 du Code général des collectivités territoriales relatifs aux services d'assainissement municipaux,
- ↳ Articles L. 2224-11 à L.2224-12-2 et R.2224-19 à R.2224-19-1 et R.2224-19-5 à R.2224-19-9 du Code général des collectivités territoriales relatifs aux redevances d'assainissement,
- ↳ Arrêté du 19 juillet 1960 modifié par l'arrêté 1986-02-28 relatif au raccordement des immeubles sur égout,
- ↳ Autres documents existants non réglementaires : norme française NF DTU 64.1 P1-1 (AFNOR) du 10 août 2013, document technique qui fixe la mise en œuvre des dispositifs d'assainissement autonome.

PARTIE 3 - PRESENTATION GENERALE DU SERVICE

Par Arrêté Préfectoral en date du 18 novembre 2016, la Communauté de Commune du Pays de l'Aigle a pris la compétence en matière d'assainissement non collectif.

3.1 Organisation du service et population desservie

Le territoire de la Communauté de Communes comprend 32 communes (546 km²). Le zonage d'assainissement a été approuvé sur l'ensemble du territoire. Le SPANC intervient sur l'ensemble des communes. La collectivité dépend de l'Agence de l'Eau Seine Normandie pour la totalité des communes sauf pour les communes de Moulins-la-Marche, Fay et Mahéru qui font partie de l'Agence de l'Eau Loire Bretagne.

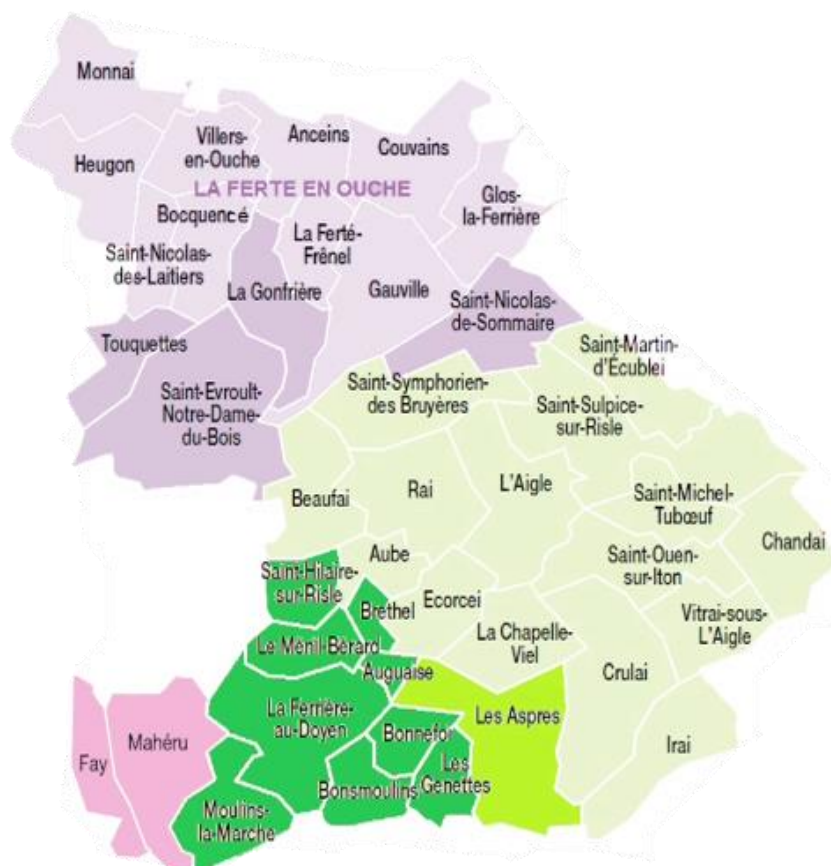

La répartition est la suivante : d'après les données INSEE

<https://statistiques-locales.insee.fr/#c=report&chapter=compar&report=r01&selgeo1=epci.200068468>

Communes	Logements en assainissement collectif au 31/12/2021	Logements en assainissement non collectif au 31/12/2021	Nbre de logements TOTAL
Aigle (l')	3025	1793	4818
Aspres (les)	223	169	392
Aube	705	9	714
Auguaise	0	114	114
Beaufai	0	190	190
Bonnefoi	0	123	123
Bonsmoulins	52	96	148
Brethel	0	73	73
Chandai	310	58	368
Chapelle Viel (la)	0	145	145
Crulai	275	206	481
Écorcei	0	184	184
Fay	0	68	68
Ferrière au Doyen (la)	0	125	125
Ferté en Ouche (la)	862	1023	1885
Genettes (les)	0	147	147
Gonfrrière (la)	0	184	184
Irai	76	259	335
Mahéru	0	200	200
Ménil Bérard (le)	0	45	45
Moulins la Marche	345	101	446
Rai	497	206	703
Saint Evroult Notre Dame du Bois	179	141	320
Saint Hilaire sur Risle	127	63	190
Saint Martin d'Écublei	210	82	292
Saint Michel Tubœuf	199	93	292
Saint Nicolas de Sommaire	0	150	150
Saint Ouen sur Iton	307	117	424
Saint Sulpice sur Risle	677	154	831
Saint Symphorien des Bruyères	130	144	274
Touquettes	0	57	57
Vitrai sous l'Aigle	0	123	123
TOTAL	8 199	6 642	14 841

Répartition Assainissement collectif / Assainissement non collectif

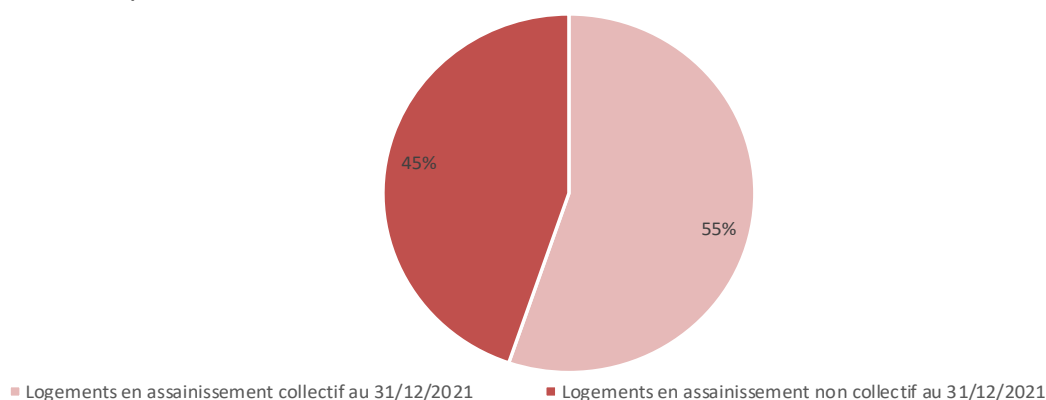

3.2 Estimation de la population desservie (D301.0)

Le nombre d'habitants desservis correspond à la population ayant accès au Service Public d'Assainissement non Collectif, que cette population soit permanente ou présente une partie de l'année seulement. Un habitant est notamment compté comme desservi par le service lorsqu'il est domicilié dans une zone d'assainissement non collectif.

La population de la Communauté de Communes (données INSEE 2019) est de 25 658 habitants **(VP 181)**. Le taux de couverture de l'assainissement non collectif est de **45 % (VP 230)**, soit une estimation de **11 546 habitants desservis** au 31 décembre 2020 **(D301.0)**.

3.3 Prestations assurées dans le cadre du service

La collectivité assure les missions suivantes :

- **L'examen préalable de la conception des dispositifs d'assainissement non collectif sans visite sur site (VP 340);**
- **La vérification de l'exécution des travaux;**
- **La vérification de fonctionnement et d'entretien.**

Le premier contrôle de bon fonctionnement a été réalisé en 2019.

Le SPANC possède un règlement de service approuvé le 15/04/2021 Il est remis à chaque usager qui en fait la demande **(VP337)**.

L'étude à la parcelle est rendue obligatoire sur le territoire du SPANC **(VP 301)**.

La périodicité entre deux contrôles a été fixée à 10 ans **(VP 323)**. Il n'existe pas de modulation de la fréquence du contrôle périodique **(VP 324)**.

Un délai maximal d'intervention pour le contrôle de l'installation a été fixé à 5 jours **(VP 338)**. Il n'existe pas de délai maximal fixé pour la remise des rapports de contrôle **(VP 339)**.

Un suivi de l'entretien des systèmes en dehors des visites sur site n'est pas assuré en dehors des visites **(VP 302)**.

3.4 Conditions d'exploitation du service

Le SPANC dispose pour son bon fonctionnement d'un personnel administratif représentant **0,4 équivalent temps plein travaillé (ETPT) (DC 304)**. Ils assurent les missions suivantes :

- Accueil physique et téléphonique,
- Conseil technique et renseignement au public,
- Suivi administratif et technique des dossiers de demande de mise en place d'installations neuves,
- Suivi administratif et technique des contrôles périodiques des installations existantes,
- Elaboration de la facturation relative au service,
- Constitution de marchés publics relatifs au service et suivi de leur exécution,
- Conseils techniques et renseignements au public.

Une prestation de service avec l'entreprise EF études pour la partie technique des contrôles est en cours et prendra fin au 30/04/2023

Une permanence téléphonique est mise en place ainsi qu'une permanence physique à L'Aigle **(VP 335 et VP 336)**.

Un outil informatique permet la gestion des données relatives aux installations. Il est utilisé VISIO ANC **(VP 305)**.

3.5 Mise en œuvre de l'assainissement non collectif (D302.0)

Cet indicateur renseigne sur l'organisation du SPANC et sur les prestations qu'il est susceptible de réaliser. Il est obtenu en faisant la somme des points indiqués dans les tableaux A et B ci-dessous. Le tableau B n'est pris en compte que si le total obtenu pour le tableau A est de 100.

		Action effective en totalité	Nombre de points possibles	Nombre de points obtenus	Code SISPEA
A	Eléments obligatoires pour l'évaluation du SPANC				
	Délimitation des zones d'assainissement non collectif par une délibération	OUI	20	20	VP 168
	Application d'un règlement du service public d'assainissement non collectif approuvé par une délibération	OUI	20	20	VP 169
	Pour les installations neuves ou à réhabiliter, la délivrance de rapports de vérification de l'exécution évaluant la conformité de l'installation au regard des prescriptions réglementaires, conformément à l'article 3 de l'arrêté du 27 avril 2012 relatif à l'exécution de la mission de contrôle des installations d'assainissement non collectif Pour les autres installations, la délivrance de rapports de visite établis dans le cadre de la mission de contrôle du fonctionnement et de l'entretien, conformément à l'article 4 de l'arrêté susmentionné	OUI	30	30	VP 170
TOTAL A			100		
B	Eléments facultatifs du SPANC				
	Existence d'un service capable d'assurer à la demande du propriétaire l'entretien des installations	NON	10	0	VP 172
	Existence d'un service capable d'assurer à la demande du propriétaire les travaux de réalisation et de réhabilitation des installations	NON	20	0	VP 173
Existence d'un service capable d'assurer le traitement des matières de vidange	NON	10	0	VP 174	
TOTAL B			0		
TOTAL				100	

Au 31 décembre 2021, l'indicateur **D 302.0 est de 100.**

PARTIE 4- ACTIVITE ET INSTALLATIONS

4.1 Vérification des installations

4.1.1 Vérification des installations par commune pour l'année 2021 :

Année 2021					
Code	VP334		VP 332	VP 333	TOTAL
Communes	Vérification de fonctionnement et d'entretien	Vérification de fonctionnement et d'entretien ("Diag vente")	Examen préalable de conception	Vérification de l'exécution des travaux	
Aigle (l')	0	9	2	1	12
Aspres (les)	0	4	3	1	8
Aube	0	8	0	0	8
Auguaise	6	3	5	2	16
Beaufai	0	9	1	0	10
Bonnefoi	0	8	0	2	10
Bonsmoulins	0	2	0	0	2
Brethel	0	5	0	0	5
Chandai	0	0	1	0	1
Chapelle Viel (la)	0	3	1	0	4
Crulai	0	14	1	0	15
Écorcei	13	6	3	3	25
Fay	38	2	0	0	40
Ferrière au Doyen (la)	69	5	2	4	80
Ferté en Ouche (la)	0	41	6	8	55
Genettes (les)	0	11	3	0	14
Gonfrière (la)	0	4	1	1	6
Irai	0	9	2	3	14
Mahéru	137	4	1	1	143
Ménil Bérard (le)	1	1	2	0	4
Moulins la Marche	0	0	3	2	5
Rai	1	8	0	0	9
Saint Evroult Notre Dame du Bois	0	4	1	0	5
Saint Hilaire sur Risle	0	3	0	0	3
Saint Martin d'Écublei	0	3	0	0	3
Saint Michel Tubœuf	0	4	0	0	4
Saint Nicolas de Sommaire	100	2	8	3	113
Saint Ouen sur Iton	0	7	3	3	13
Saint Sulpice sur Risle	1	8	2	0	11
Saint Symphorien des Bruyères	13	0	2	0	15
Touquettes	19	4	2	2	27
Vitrai sous l'Aigle	32	7	2	0	41
TOTAL	430	198	57	36	721

4.1.2 Evolution de l'activité ANC depuis 2013 :

CONTROLES	2013	2014	2015	2016	2017	2018	2019	2020	2021
Examen préalable de la conception	45	18	33	36	52	33	46	39	57
Vérification de l'exécution des travaux	32	12	24	15	31	36	16	30	36
Vérification de fonctionnement et d'entretien	83	373	334	357	128	0	1	184	430
Vérification de fonctionnement et d'entretien (« Diagnostic vente »)	102	108	99	95	111	140	135	134	198

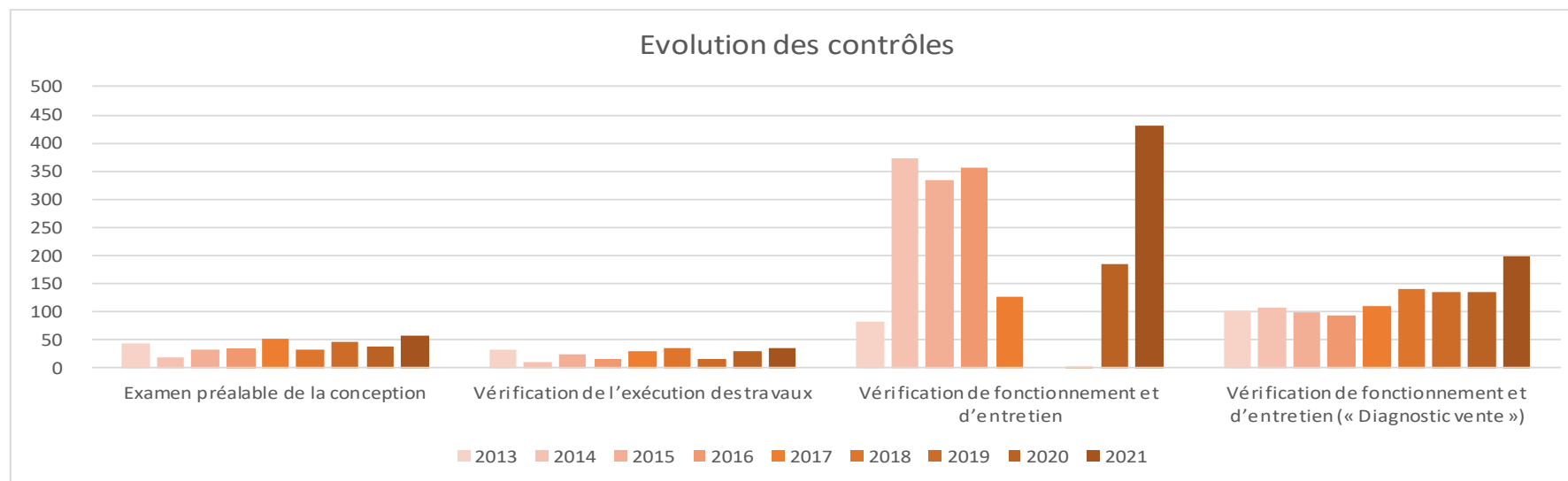

4.2 Taux de conformité des dispositifs d'assainissement non collectif (P301.3)

Cet indicateur mesure le niveau de conformité du parc des dispositifs d'assainissement non collectif en zonage d'assainissement non collectif.

Il est le rapport, exprimé en pourcentage, entre, d'une part, le nombre d'installations déclarées conformes suite aux contrôles prévus à l'article 3 de l'arrêté du 27 avril 2012 relatif à l'exécution de la mission de contrôle des installations d'assainissement non collectif (**VP 166**) auquel est ajouté le nombre d'installations ne présentant pas de dangers pour la santé des personnes ou de risques avérés de pollution de l'environnement suite aux contrôles prévus à l'article 4 du même arrêté (**VP 267**) et, d'autre part, le nombre total d'installations contrôlées depuis la création du service (**VP 167**).

N.B : l'indice de mise en œuvre de l'assainissement non collectif doit être au moins égal à 100 pour que le taux de conformité des dispositifs d'assainissement non collectif puisse être collecté.

Pour obtenir un taux de conformité le plus représentatif possible, il doit être connu l'état de conformité de chacune des installations à un instant "t". Autrement dit, pour chaque installation, il doit être connu la conclusion du dernier contrôle effectué. Une installation ne doit pas être comptée deux fois.

Définition des conformités :

NON CONFORMITE DES INSTALLATIONS: ANNEXE 2 DE L'ARRETE DU 27 AVRIL 2012

Problèmes constatés sur l'installation	Zones à enjeux sanitaires ou environnementaux		
	NON	OUI Enjeux sanitaires	OUI Enjeux environnementaux
☐ Absence d'installation	Non respect de l'article L 1331-1-1 du code de la santé publique ★ Mise en demeure de réaliser une installation conforme ★ Travaux à réaliser dans les meilleurs délais		
☐ Défaut de sécurité sanitaire (contact direct, transmission de maladies par vecteurs, nuisances d'activités récréatives) ☐ Défaut de structure ou de fermeture des ouvrages constituant l'installation ☐ Implantation à moins de 35 mètres en amont hydraulique d'un puits privé déclaré et utilisé pour l'alimentation en eau potable d'un bâtiment ne pouvant pas être raccordé au réseau de distribution	Installation non conforme ➤ Danger pour la santé des personnes Article 4 - cas a) ★ Travaux obligatoires sous 4 ans ★ Travaux dans un délai de 1 an si vente		
☐ Installation incomplète ☐ Installation significativement sous-dimensionnée ☐ Installation présentant des dysfonctionnements majeurs	Installation non conforme Article 4 - cas c) ★ Travaux dans un délai de 1 an si vente	Installation non conforme ➤ Danger pour la santé des personnes Article 4 - cas a) ★ Travaux obligatoires sous 4 ans ★ Travaux dans un délai de 1 an si vente	Installation non conforme ➤ Risque environnemental avéré Article 4 - cas b) ★ Travaux obligatoires sous 4 ans ★ Travaux dans un délai de 1 an si vente
☐ Installation présentant des défauts d'entretien ou une usure de l'un de ses éléments constitutifs	★ Liste de recommandations pour améliorer le fonctionnement de l'installation		
Installation neuves ou réhabilitées, contrôlées non conformes au titre du contrôle de bonne exécution			
ABSENCE DE DE FAUT			

NEUVE NON CONFORME	Considéré comme CONFORME pour le calcul du taux de conformité
TYPE 1	
TYPE 2	
TYPE 3	
TYPE 4	
TYPE 5	
TYPE 6	

Communes		ETAT DE CONFORMITE DU PARC (toutes les installations) au 31/12/2021							
		Nombre d'installation neuves ou réhabilitées, contrôlées non conformes	Nombre d'installations jugées de type 1*	Nombre d'installations jugées de type 2*	Nombre d'installations jugées de type 3*	Nombre d'installations jugées de type 4*	Nombre d'installations jugées de type 5*	Nombre d'installations jugées de type 6*	CONFORME (Neuf)
		DC 322	DC320	DC321		VP267		VP 166	
		VP167							
TOTAL		4	127	221	0	806		1 859	
		3 017							
							2 665		

TAUX de CONFORMITE = [type 4 + (types 5, 6 et conforme neuf)] / (types neuf non conforme, 1, 2, 3, 4, 5, 6 et conforme neuf)
(VP267+VP166) / VP167

TAUX de CONFORMITE = 2 665 / 3 017 = 88 %

4.3 Détail du parc d'installations :

Installations contrôlées :	Nombre
Total depuis la création du service (VP 167)	3 017
Domestiques et assimilées, contrôlées ou non encore contrôlées (DC 306)	6 642
< ou = 20 EH domestique et assimilées (DC 307)	NC
> 20 EH domestiques et assimilées (DC 308)	NC
Desservant un logement unique ou une entreprise rejetant des eaux usées domestiques ou assimilées (DC 309)	NC
Desservant plusieurs logements (DC 310)	NC
Avec traitement par tranchée ou lit d'épandage dans le sol en place (DC 311)	NC
Avec traitement par sol reconstitué (DC 312)	NC
Recensées relevant de filières non réglementaire (dont installations non compétes) (DC 314)	NC
Equipées en toilettes sèches (DC 315)	NC
Avec évacuation par infiltration dans le sol (DC 316)	NC

NC : Non Connu

4.4 Données complémentaires :

4.4.1 Diagnostic vente :

En 2021, 198 contrôles diagnostic vente ont été réalisés. Parmi ces contrôles 37 ont été jugés conformes.

4.4.2 Installations réhabilitées :

En 2021, 34 installations ont été réhabilitées (**DC 331**). Dont 16 par opérations groupées (**VP 342**) et 18 par initiative individuelle (**DC 343**).

4.4.3 Opérations neuves :

En 2021, 2 opérations neuves ont été réalisées (**DC 341**).

4.4.4 Dispositifs agréés :

Au total **XX** dispositifs agréés ont été contrôlés par le SPANC (**DC 313**).

En 2021, le nombre de dispositifs agréés mis en place est de **xx**.

Nom du dispositif agréé	N° d'agrément	Capacité (EH)

4.4.5 Installations entretenues et/ou faisant l'objet du traitement des matières de vidange par la collectivité :

En 2021, aucune installation n'a fait l'objet d'un entretien et/ou du traitement des matières de vidange par la collectivité (**VP 303**), celle-ci n'ayant pas pris la compétence.

PARTIE 5 TARIFICATION ET RECETTES DU SERVICE

5.1 Fixation des tarifs en vigueur au 1er janvier 2022

L'assemblée délibérante a voté le montant des redevances par délibération du 25 avril 2019. Le SPANC constitue un service public à caractère industriel et commercial. Il doit faire l'objet d'instauration de redevances spécifiques nécessaires à l'équilibre du budget. Les redevances concernent toutes les propriétés équipées d'un système d'assainissement non collectif qui font l'objet d'un contrôle et permettent de couvrir les charges de fonctionnement du service.

TTC	Examen préalable de la conception (DC325)	Vérification de l'exécution des travaux (DC 326)	Vérification de fonctionnement et d'entretien (DC196)	Vérification de fonctionnement et d'entretien « diagnostic vente »	Contre visite après avis défavorable suite à un contrôle de bonne exécution des travaux
2019	70 €	70 €	100 €	120 €	50 €
2020 - 2022	90 €	90 €	140 €	200 €	50 €

Le service est assujéti à la TVA (DC 330).

Les factures sont établies, éditées et expédiées par le SPANC. Le Trésor Public de l'Aigle est chargé de l'encaissement des redevances.

5.2 Compte administratif 2021

ANNEE 2021	RECETTES	DEPENSES	EXCEDENT
INVESTISSEMENT	2 390 €	0 €	2 390 €
FONCTIONNEMENT	128 204 €	115 457 €	12 747 €

Détail des recettes :

ANNEE 2021	Montant des recettes
Provenant des contrôles (DC197)	86 336 €
Provenant de l'entretien et du traitement des matières de vidange (DC 327)	0 €
Autres que celles issues des redevances usagers (DC 328)	0 €
Abondement par le budget général (DC 329)	0 €

Montant financier des travaux réalisés dans l'année : 0 € (DC 198).

5.3 Budget prévisionnel et perspectives 2022

ANNEE 2022	RECETTES	DEPENSES
INVESTISSEMENT	12 654 €	12 654 €
FONCTIONNEMENT	238 017 €	238 017 €

PERSPECTIVES 2022 :

XXXXX

PARTIE 6 - LIENS UTILES

<http://www.assainissement-non-collectif.developpement-durable.gouv.fr/>

<http://www.orne.fr/eau/assainissement-non-collectif>

<http://www.services.eaufrance.fr>



PARTIE 7 - RECAPITULATIF DES INDICATEURS

Thématique	Code	Dénomination	Valeur	Unité	
Contexte	D301.0	Nombre d'habitants desservis	11 546	hab	
	VP.181	Nombre d'habitants résidant sur le territoire du service	25 658	hab	
	VP.230	Taux de couverture de l'ANC	45%	%	
	Données complémentaires relatives au contexte et à l'organisation du SPANC				
	DC.304	Nombre d'ETPT salariés du SPANC	0,4	unité	
	VP.305	Existence d'un outil informatique de gestion des données relatives aux installations	0	O/N	
Parc installations	Données relatives au parc des installations				
	DC.306	Nombre d'installations domestiques et assimilées, contrôlées ou non encore contrôlées, situées sur le territoire du SPANC	6 642	unité	
	DC.307	Nombre d'installations contrôlées de taille < ou = à 20 EH, domestiques et assimilées	NC	unité	
	DC.308	Nombre d'installations contrôlées de taille > à 20 EH, domestiques et assimilées	NC	unité	
	DC.309	Nombre d'installations contrôlées desservant un logement unique ou une entreprise rejetant des eaux usées domestiques ou assimilées	NC	unité	
	DC.310	Nombre d'installations contrôlées desservant plusieurs logements	NC	unité	
	DC.311	Nombre d'installations complètes contrôlées avec traitement par tranchée ou lit d'épandage dans le sol en place	NC	unité	
	DC.312	Nombre d'installations complètes contrôlées avec traitement par sol reconstitué	NC	unité	
	DC.313	Nombre d'installations agréées contrôlées	NC	unité	
	DC.314	Nombre d'installations recensées relevant de filières non réglementaires (dont installations non complètes)	NC	unité	
	DC.315	Nombre d'immeubles équipés en toilettes sèches	NC	unité	
	DC.316	Nombre d'installations d'ANC contrôlées avec évacuation par infiltration dans le sol	NC	unité	
	DC.317	Nombre d'installations contrôlées avec évacuation par rejet vers le milieu hydraulique superficiel	NC	unité	
	DC.318	Nombre d'installations contrôlées avec évacuation par puits d'infiltration	NC	unité	
	DC.319	Nombre d'installations contrôlées avec autre type d'évacuation	NC	unité	
	DC.320	Nombre d'immeubles contrôlés avec absence d'installation	127	unité	
	VP.167	Nombre total d'installations contrôlées depuis la création du service	3 017	unité	
Conformité	P301.3	Conformité des dispositifs d'assainissement non collectif	88%	%	
	VP.166	Nombre d'installations contrôlées jugées conformes ou ayant fait l'objet d'une mise en conformité	1859	unité	
	VP.267	Autres installations contrôlées ne présentant pas de dangers pour la santé des personnes ou de risques avérés de pollution de l'environnement	806	unité	
	Données complémentaires relatives à la conformité des installations				
	DC.321	Nombre d'installations présentant un danger pour la santé des personnes ou un risque pour l'environnement au sens de l'arrêté contrôle	221	unité	
	DC.322	Nombre d'installations neuves ou réhabilitées, contrôlées non conformes au titre du contrôle de bon exécution depuis la création du service	4	unité	
Financier	Données complémentaires relatives au contexte financier				
	DC.196	Tarif du contrôle de l'ANC	140	€	
	DC.325	Tarif TTC de l'examen préalable de la conception	90	€TTC	
	DC.326	Tarif TTC de vérification de l'exécution des travaux	90	€TTC	
	DC.197	Montant des recettes provenant des contrôles	86 336	€	
	DC.327	Montant des recettes provenant de l'entretien et du traitement des matières de vidange	0	€TTC/an	
	DC.328	Montant des recettes autres que celles issues des redevances usagers	0	€TTC/an	
	DC.329	Abondement par le budget général	N	O/N	
	DC.330	Assujettissement à la TVA	0	O/N	
	DC.198	Montant financier des travaux réalisés	0	€	
Activité	D302.0	Mise en oeuvre de l'assainissement non collectif	100	unité	
	VP.168	Délimitation des zones d'assainissement non collectif par une délibération	0	O/N	
	VP.169	Application d'un règlement du service public d'assainissement non collectif approuvé par une délibération	0	O/N	
	VP.170	Délivrance, pour les installations neuves ou à réhabiliter, de rapports de vérification de l'exécution évaluant la conformité de l'installation au regard des prescriptions réglementaires	0	O/N	
	VP.171	Délivrance, pour les autres installations, de rapports de visite établis dans le cadre de la mission de contrôle du fonctionnement et de l'entretien	0	O/N	
	VP.172	Existence d'un service capable d'assurer à la demande du propriétaire l'entretien des installations	N	O/N	
	VP.173	Existence d'un service capable d'assurer à la demande du propriétaire les travaux de réalisation et de réhabilitation des installations	N	O/N	
	VP.174	Existence d'un service capable d'assurer le traitement des matières de vidange	N	O/N	
	Données complémentaires relatives à l'activité et au niveau du service rendu				
	VP.333	Nombre d'installations ayant fait l'objet d'une vérification de l'exécution des travaux dans l'année N	36	unité	
	DC.331	Nombre d'installations réhabilitées dans l'année N	34	unité	
	DC.341	Nombre d'opérations neuves dans l'année N	2	unité	
	VP.342	Nombre d'installations réhabilitées dans l'année N, par opérations groupées	16	unité	
	DC.343	Nombre d'installations réhabilitées dans l'année N, par initiative individuelle	18	unité	
	VP.332	Nombre d'installations ayant fait l'objet d'un examen préalable de la conception dans l'année N	57	unité	
	VP.334	Nombre d'installations ayant fait l'objet d'une vérification du fonctionnement et de l'entretien dans l'année N	628	unité	
	VP.303	Nombre d'installations entretenues et/ou faisant l'objet du traitement des matières de vidange par la collectivité dans l'année N	0	unité	
	VP.301	Obligation de réaliser une étude de conception d'un dispositif d'ANC	0	O/N	
	VP.323	Fréquence du contrôle périodique	10	an	
	VP.324	Modulation de la fréquence du contrôle périodique	N	O/N	
	VP.335	Existence d'une permanence téléphonique	0	O/N	
	VP.336	Existence d'une permanence physique	0	O/N	
	VP.337	Diffusion de supports d'information et de sensibilisation aux usagers	0	O/N	
	VP.338	Existence d'un délai maximal d'intervention pour le contrôle de l'installation	0	O/N	
	VP.339	Existence d'un délai maximal pour la remise des rapports de contrôle	0	O/N	
	VP.340	Visite systématique sur site dans le cadre de l'examen préalable de la conception	N	O/N	
	VP.302	Suivi de l'entretien hors visite sur site	N	O/N	

 Indicateurs obligatoires
 Calcul automatique

PARTIE 8 Annexe Dénombrement des installations ANC

